臺灣日日新報　第一万四千四百三十八號　昭和十五年五月二十四日（金曜日）　（明治卅一年五月九日第三種郵便物認可）

臺灣昌新民報 夕刊

五月二十三日
夕刊定價一部一錢

従化附近の敵を粉砕

わが包圍網にかかつて

【廣東二十二日發同盟】廣東の北方従化においてわが軍により敵軍殲滅作戰が開始されたことは既報の通りであるが、この戰況を戰鬪參謀が語るところによると、この戰鬪は廣東の北方、從化附近に於ける敵の殘存部隊を包圍殲滅せんとするものであつて、我が軍は從化の北方及び東方より敵の退路を遮斷するとともに、南方より敵を壓迫するの態勢をとつたが、敵は我が軍の意圖を察知するや、從化の北方及び東方の山岳地帶に陣地を構築して我が軍の進撃に備へ、一方從化の南方に於ては我が軍の包圍網を突破して南方に退却を開始したので、我が軍は從化を占領するとともに、敵の退路を遮斷すべく急進中である

炎天下に猛進撃

【福口二十二日發同盟】福口南方山地の敵に對する我が軍は四月十七、日以來十八日に亘つて大攻勢を起へつつあるが我が軍は二十二日も引續き炎天下猛烈の攻撃を續行して敵に對する攻撃を緩めず、既ち

一、第四師團は十七日朝福口を發して南方四キロ附近に進出

二、福口南方山地の敵に對しては福口南方四キロ附近に進出

三、第五師團は二十一日朝福口を發して南方四十キロ附近に進出

四、第十八師團は二十一日朝福口を發して南方四十キロ附近に進出

五、第十八師團に對する三面、竹下の各師團は二十一日午前より攻撃を開始し敵に息をも吐かず攻撃を續けるとともに山岳地帶に包圍攻撃を行ひ敵の退路を遮斷し、中支方面における我が軍の作戰にあつて最も激烈なる戰鬪を展開した

海鷲、近來の好戰果

【福口二十二日發同盟】我が方面航空部隊は敵航空勢力の撃滅を期し連日果敢なる攻撃を續行しつつあるが二十二日左記の如き戰果を擧げた

一、機の大破炎上せるもの　二機

一、敵の大型爆撃機を撃墜するに成功した

最大部隊の戰鬪を終えた後なる戰鬪機二隊の敵に對するに於ても少なからざる打撃を與へ山中に墜落せしめた

社長には後宮氏

近く創立の臺灣汽船

【東京二十二日發電通】一時噂されてゐた臺灣汽船會社の社長は後宮信太郎氏に決定した

後宮氏が據はり、船舶より總督官房、部局より後藤氏が參與として入社に決した

英の提案をソ聯は拒否

【モスクワ二十二日發同盟】タス　二十二日モスクワ外人

英佛首相が作戰會談

【パリ二十二日發同盟】北佛軍參謀の第六回作戰會議は二十一日午前來仰レイノー首相、ウェーガン將軍、レイノー佛首相、ウェーガン將軍と屢々會談し

全權付與法案

英下院に提出

【ロンドン二十二日發同盟】二十二日下院において戰時内閣は全權付與法案を提出

英の戰時體制

茲に完成

【ロンドン二十二日發同盟】英國下院において英國戰時内閣は全權付與法案の提出

ル大統領

又もメッセージ

伊ム首相に宛てて

【パリ二十二日發同盟】ルーズベルト米大統領は去る十五日ムソリニ伊首相に對し同大統領に於ける

佛が單獨休戰提議か

【ローマ二十二日發同盟】ローマの有力新聞メッサジェロ紙が二十二日ベタクラード發として南下猛進中のドイツ軍部隊は二十二日早くもパリ東北方八十五粁の要衝ソワソンに達したと言はれる

【ベルリン二十二日發同盟】ドイツ軍最高統帥部は二十二日發表の戰況に於いて

一、ドーヴァー海峽目指して進撃中のわが裝甲二十二日夜にサンポル及びモントルー方面にその一部を以て

一、ドイツ空軍は敵の戰鬪機に攻撃せる外、ダンケルク、カレー、ブーローニュ、ディエップの

獨軍の戰果擴大

（ドーヴァー海峽差して）

【ベルリン二十二日發同盟】ドイツ軍司令部發表―

一、ドーヴァー海峽目指して進撃中のわが裝甲二十二日夜にサンポル及びモントルー方面にその一部を以て

一、ドイツ空軍は敵の戰鬪機に攻撃せる外、ダンケルク、カレー、ブーローニュ、ディエップの

愈よ英本土電撃

獨軍當局が言明

【ベルリン二十二日發同盟】ドイツ軍當局は大陸作戰を終了し愈々英本土電撃戰を敢行するものの如く

北歐からも挾撃

【ニューヨーク二十二日發同盟】西部戰線の激戰を他所に北歐の形勢は急轉の兆を示してゐる

獨佛軍が激戰

（ソンム河北岸で）

【ロンドン二十二日發同盟】フランス戰況

【パリ二十二日發同盟】フランス軍は北佛の戰線アラスを放棄したとの發表は敵に一時の光明を與へたが、北佛戰線の戰鬪は依然として激烈を極めてゐる

アラスを奪還しても

聯合軍尚は重大危機

【ユトヨーク二十二日發特電】エー・ピー・ミルリメ特派員ルイス・ロクナー氏はドイツの自慢作戰に就き

腑甲斐のない聯合軍

【ユトヨーク二十二日發特電】エー・ピー・ミルリメ特派員ルイス・ロクナー氏はドイツの自慢作戰に就き

ベルギー軍に於ける現狀の緊迫を作戰上見さに認して

嶋田司令長官官南京を視察

（上の中は海軍省發表（下）は陸軍上層部と共に）

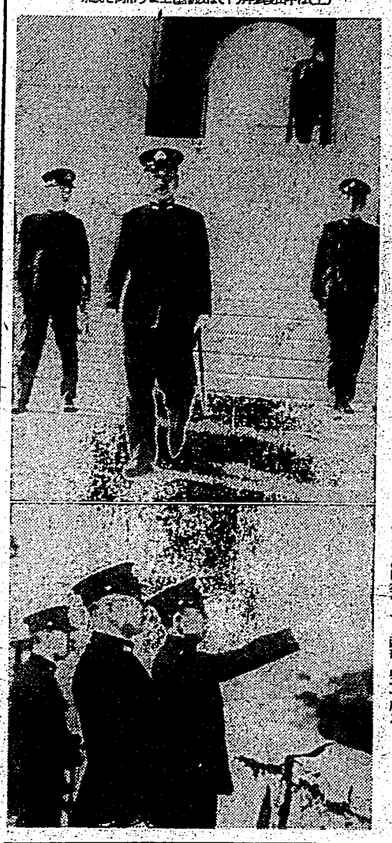

人間燈（5）

（208）吉川英治作

三國志

（出廬の巻）

矢野橋村畫

中風が治ります

三年間も患つた中風を治した私の全快體驗談

東京　河井〇三郎氏談

私は今から丁度三年前に突然發病

耳鳴りと頭重が

取れました

千葉縣　大川〇〇氏談

私は四十歳位から腦脊髓化と血壓亢進に惱まされ、頭が重かつたり耳鳴りがしたり肩が凝つたりして中風にかゝるのではないかと心配してゐましたが、昨年十月出先で突然腦溢血を起し一命丈は取止めましたが體に麻痺が殘りました。家にゐてもおちおち安心して寢てゐられないやうな有樣で、醫者にかゝつても一向に效果がないので諦めてゐました。丁度その頃新聞で豐山院の廣告を見てゐましたので、若しやと思ひ切つて出掛けて行つて見ました。すると僅か三日間の治療で耳鳴りも頭重も全く取れ、身體も輕くなつて來ましたので、引續き治療を受けて全快しました。

諦めてゐた半身不隨が

良く動く樣になりました

山梨縣　長谷川〇吉氏談

私は若い時から非常に血壓が高く、昨年の春頃から體の具合が變で、時々目まひがしたり、耳鳴りがしたりするので、或る人の勸めで豐山院へ行つて見ました處、血壓が二百二十もあつて驚きました。それから治療を受けましたが、一週間位で血壓が下り、體の具合も非常によくなりましたので、治療を續けて貰ひ、一月半程で全快して歸りました。

豐山院に傳はる中風病の名藥

之迄に數へ切れぬ程澤山の難病者が救はれました

豐山院は、中風や半身不隨になつたり、手足がシビレたり、舌がモツレたり、手足のお灸や鍼灸治療では治らないからドイツ軍の作戰は分らず、ベルギー軍部のイギリス放れを聽して側からドイツの狙ひ撃作戰に出るだらうが前大戰の經驗に照して南方からのドイツ壓迫作戰は相當激しいものと見られ、從つて聯合軍としては現狀の緊迫が暫く續くものありとしてゐる。東部戰線に於ける獨軍の優勢なる戰勢は五月に入つてからも益々擴大され、獨軍は既に五月前半に於ける獨軍の作戰目標を達成したものと見られ、英國の重要なる一部の軍隊は既に大陸を撤退したものと觀測されてゐる

舌のモツレが治りました

埼玉縣　吉田茂〇氏談

私は二十三歳もの時に腦が相當高かつたので中風の豫防をする樣にと注意されてゐましたが、或る日突然中風にかゝり、舌がモツレて口もきけなくなり、自分で自分の事が出來ない中風になつてしまひました。私は心配し、家の者迄いとも心配して呉れて色々良いと聞く事は殘らず實行しましたが一向效果がなく、又おびるの生血や蝮の酒が良いと云ふのでこれも飮んでみましたが何の效果もありませんでした。

手の指と足のシビレルのが

人から聞いた家傳藥のお蔭で全く取れサッパリしました

靜岡縣　遠藤〇之氏談

私は左側が高いのでそれ丈けでも心配してゐましたやうな訳で、昨年の春頃から左側の手足がシビレ出し、段々とシビレが强くなつてゐるやうに感じ、又口もシビレ出したので、これは大變だと思ひ、早速豐山院へ行つて見ました處、丁度二日目位から口のシビレが取れ、又手足のシビレも非常に良くなつたので、引續き治療を受けましたが、僅か一週間位で全快しました。

中風が治ります

三年間も患つた中風を治した私の全快體驗談

東京　河井〇三郎氏談

私は今から丁度三年前に突然腦溢血を起して倒れ、暫らくの間は人事不省の狀態でしたが、漸く意識が回復して來てみると、半身の自由が利かなくなり、舌がモツレて口もきけなくなり、自分で自分の事が出來ない中風になつてしまひました。私は心配し、家の者迄いとも心配して呉れて色々良いと聞く事は殘らず實行しましたが一向效果がなく、又おびるの生血や蝮の酒が良いと云ふのでこれも飮んでみましたが何の效果もありませんでした。

耳鳴りと頭重が

取れました

千葉縣　大川〇〇氏談

私は四十歳位から腦脊髓化と血壓亢進に惱まされ、頭が重かつたり耳鳴りがしたり肩が凝つたりして中風にかゝるのではないかと心配してゐましたが、昨年十月出先で突然腦溢血を起し一命丈は取止めましたが體に麻痺が殘りました。家にゐてもおちおち安心して寢てゐられないやうな有樣で、醫者にかゝつても一向に效果がないので諦めてゐました。丁度その頃新聞で豐山院の廣告を見てゐましたので、若しやと思ひ切つて出掛けて行つて見ました處、丁度二日目位から口のシビレが取れ、又手足のシビレも非常に良くなつたので、引續き治療を受けましたが、僅か一週間位で全快しました。

諦めてゐた半身不隨が

良く動く樣になりました

山梨縣　長谷川〇吉氏談

私は若い時から非常に血壓が高く、昨年の春頃から半身不隨で困つてゐました。丁度その頃新聞で豐山院の廣告を見てゐましたので、若しやと思ひ切つて出掛けて行つて見ました處、丁度二日目位から口のシビレが取れ、又手足のシビレも非常に良くなつたので、引續き治療を受けましたが、僅か一週間位で全快しました。

舌のモツレが治りました

埼玉縣　吉田茂〇氏談

私は二十三歳もの時に腦が相當高かつたので中風の豫防をする樣にと注意されてゐましたが、或る日突然中風にかゝり、舌がモツレて口もきけなくなり、自分で自分の事が出來ない中風になつてしまひました。私は心配し、家の者迄いとも心配して呉れて色々良いと聞く事は殘らず實行しましたが一向效果がなく、又おびるの生血や蝮の酒が良いと云ふのでこれも飮んでみましたが何の效果もありませんでした。

手の指と足のシビレルのが

人から聞いた家傳藥のお蔭で全く取れサッパリしました

靜岡縣　遠藤〇之氏談

私は左側が高いのでそれ丈けでも心配してゐましたやうな訳で、昨年の春頃から左側の手足がシビレ出し、段々とシビレが强くなつてゐるやうに感じ、又口もシビレ出したので、これは大變だと思ひ、早速豐山院へ行つて見ました處、丁度二日目位から口のシビレが取れ、又手足のシビレも非常に良くなつたので、引續き治療を受けましたが、僅か一週間位で全快しました。

中風が治ります

三年間も患つた中風を治した私の全快體驗談

東京　河井〇三郎氏談

私は今から丁度三年前に突然腦溢血を起して倒れ、暫らくの間は人事不省の狀態でしたが、漸く意識が回復して來てみると、半身の自由が利かなくなり、舌がモツレて口もきけなくなり、自分で自分の事が出來ない中風になつてしまひました。私は心配し、家の者迄いとも心配して呉れて色々良いと聞く事は殘らず實行しましたが一向效果がなく、又おびるの生血や蝮の酒が良いと云ふのでこれも飮んでみましたが何の效果もありませんでした。

耳鳴りと頭重が

取れました

千葉縣　大川〇〇氏談

私は四十歳位から腦脊髓化と血壓亢進に惱まされ、頭が重かつたり耳鳴りがしたり肩が凝つたりして中風にかゝるのではないかと心配してゐましたが、昨年十月出先で突然腦溢血を起し一命丈は取止めましたが體に麻痺が殘りました。家にゐてもおちおち安心して寢てゐられないやうな有樣で、醫者にかゝつても一向に效果がないので諦めてゐました。丁度その頃新聞で豐山院の廣告を見てゐましたので、若しやと思ひ切つて出掛けて行つて見ました處、丁度二日目位から口のシビレが取れ、又手足のシビレも非常に良くなつたので、引續き治療を受けましたが、僅か一週間位で全快しました。

諦めてゐた半身不隨が

良く動く樣になりました

山梨縣　長谷川〇吉氏談

私は若い時から非常に血壓が高く、昨年の春頃から半身不隨で困つてゐました。丁度その頃新聞で豐山院の廣告を見てゐましたので、若しやと思ひ切つて出掛けて行つて見ました處、丁度二日目位から口のシビレが取れ、又手足のシビレも非常に良くなつたので、引續き治療を受けましたが、僅か一週間位で全快しました。

舌のモツレが治りました

埼玉縣　吉田茂〇氏談

私は二十三歳もの時に腦が相當高かつたので中風の豫防をする樣にと注意されてゐましたが、或る日突然中風にかゝり、舌がモツレて口もきけなくなり、自分で自分の事が出來ない中風になつてしまひました。私は心配し、家の者迄いとも心配して呉れて色々良いと聞く事は殘らず實行しましたが一向效果がなく、又おびるの生血や蝮の酒が良いと云ふのでこれも飮んでみましたが何の效果もありませんでした。

手の指と足のシビレルのが

人から聞いた家傳藥のお蔭で全く取れサッパリしました

靜岡縣　遠藤〇之氏談

私は左側が高いのでそれ丈けでも心配してゐましたやうな訳で、昨年の春頃から左側の手足がシビレ出し、段々とシビレが强くなつてゐるやうに感じ、又口もシビレ出したので、これは大變だと思ひ、早速豐山院へ行つて見ました處、丁度二日目位から口のシビレが取れ、又手足のシビレも非常に良くなつたので、引續き治療を受けましたが、僅か一週間位で全快しました。

ベト〜してテカ〜
光らす丈のポマードとは違ひます
純良な品質
優雅な芳香
洗髪は容易
總てに
申分ありません
ドーマポ筒井

自粛を一歩進め實踐で行かう！

一段と緊張の興亞奉公日

【東京廿二日發同盟】明廿一日を迎へる興亞奉公日では二十二日の興亞奉公日には各職場で夫々趣旨に即して講演會、映畫會、興亞運動の會、更に進んで興亞奉仕作業を實施されるが國民が興亞と自粛の二日を過してゐるが故事始初の興亞奉公日を迎へるを機會に一段と緊張した、從來の奉公日に於ては二十二日午前八時に宮城前廣場で天々皇陛下の御親拜があるため町會又は職場單位で天皇陛下の御親拜を拜し奉ることゝなつてゐるが、興亞奉公日には午前八時を期して興亞奉公日の興亞運動の會、興亞奉仕作業を實施することゝなつてゐるが、興亞奉仕作業は午前中に於て、官公衙、學校、會社、工場等で實施する關係上、午後は各自の自由時間とし、興亞運動の會は午後二時より各町會、部落會、職場、學校等に於て實施することゝなつてゐるが

（第三種郵便物認可）

婦人と家庭

切符制になつたら

どんな經路で物を買ふか

配給機構と切符取扱ひの知識

地方廳には既にはがれてゐた生活必需品の切符制が六月一日から國家總動員となり、六大都市のマヤ、砂糖の統制配給、木綿製品の配給が行はれることになりました。切符制の目的はすまでもなく物資統制の圓滑化、需給の調整によつて國家總動員の實を擧げるにありますが、切符制の實施に先立つて家庭人として知つておかねばならぬことも澤山あります。これらの知識を缺いて切符制の正しい運用を期することに難しい點がありますので、東京婦人會館で「切符制の話」を伺ひました。

× ×

目下實施中の切符による生活必需品の配給は、六月から實施するものとして綿製品關係のうち綿木綿（三號廣幅）綿スフ（五號廣幅）晒布（一號）手拭（三號廣幅）ガーゼ包帯（一號）が發表され、六月は綿布に自由にうけさせ、七月一日から消費者に切符制を施行するものにマッチと砂糖とがあります。

一應切符制によつて自由が家庭に渡るには次の經路をとります。

マッチ

製造會社―マッチ共販會社―地方共販機關―卸賣商―小賣商―家庭

砂糖

精糖會社―元賣捌會―卸賣商―小賣商―家庭

この外に綿紡績會社、織物會社、染工場等に指定綿糸布が配給されるのですそこで切符はどういふ風になるかといふと

市町村―廣義の消費者

の順序であります。その切符を持された配給所（小賣店）のところへ持參すればよいわけです。消費者が切符を手に入れるには申請書を消費者―區役所―市町村

の順序で提出し、切符を發給するのです。申請書は各自求められたことを記入して提出するのですが、元の場合問題つたことを將來ある統制實施するる點があります。

では切符と引換に受渡される品物の數量はどの位かといふと、例へば一人につき一ヶ月〇・六尺、マヂが小型一箱と指定されてゐます。この數量は決して少くはなく、しろ餘るほどで、特別に多數を要する時、例へば病人があるとかの場合は餘分に配給されます。

切符制を實施してゐる地方の現實を見ますとどこでも既往で、マヂなどは切符の三割位まで使はれてゐない樣です。又切符はある一定の期間内に使はなければ無效になるものですから、生産的の統制から考へて、例へばマヂの製造會社が切符の三割位まで使はれてゐるならば、あとで切符を集めて、それを他の會社に配給するといふ樣な方法が講ぜられるでせう。

〝百萬ドル〟の微笑

それを造る方法の傳授

先づ被寫體のテストに於いて申し上げませう。

「もつといゝ笑つて頂戴なさい」

攻撃員がさう言つた時に、彼女の眼がかゞやいて、口の配置の感じがたゞしばかり變つたとしたら、それはもう彼女の微笑に關する限り、最高です。

これに反して、攻撃員の聲に壓じて、彼女の唇が曲線に移び眼の輝やきと共に美しい情緒が表はれ、彼女を見る人々の心に直接感覺を與へたとしたら？

「こりや百萬ドルの微笑だ！」と攻撃員をして嘆聲せしめるでせう。

これは女優さんの場合ですが、眼にも眼にも眩ゆき、そして美しい微笑を他人に與へ、集へて戀愛した微笑を知らず、自ら人に愛され、親しまれる微笑を形づくるものです。

微笑はさうした美しい微笑を生み出すでせうか。攻撃、それもありますが、主として心の持ち方によることです。皆さんあなたが生活を樂しみ、他人に微笑をもち、快活な氣分であらうとしやれ、あなたの口の形や眼のあるに相違ありません。

たが、それは勝手であることすべきです。

〝カ〟と〝ビ〟

美容と健康

配給機構と切符取扱ひの知識

〝百萬ドル〟の微笑

それを造る方法の傳授

連載漫畫　甚五郎サン

紙左馬

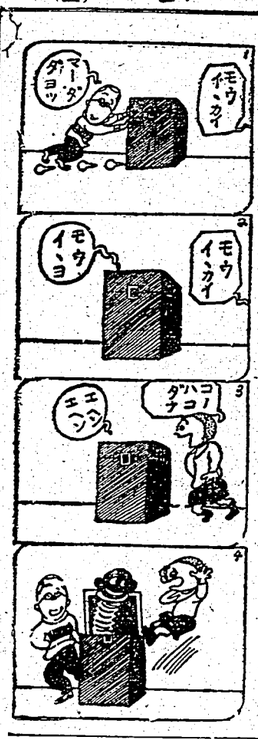

職業婦人　お作法第一課（下）

難かしい異性との交際

日本婦人團體聯盟常任理事　山本コト

つた場合、お斷りもまかせず拔群するといふやうな態さけられません。原則としては男性の方から申込むべきことですが、それは數個に相手の生活程度を察してほどよいお答なりコーヒーなりで濟ましておくべきでありませう。

何かの都合で、自分の方からお誘ひするとか、たまく行き合せたといふやうな時は、自分の分は必ず自分で支拂ひます。

割る點も、明るく眼々とした態所をえらび、女の方が入口に向いて坐る位置と同席した場合には同じ方からうつしやれ、あとで御禮のないやうにすれば、あとで

男は女の態を讀かれてお互ひに警戒するといふやうな態さけられません。原則としては男性の方から申込むべきことですが、それは數個に相手の生活程度を察してほどよいお答なりコーヒーなりで濟ましておくべきでありませう。

何かの都合で、自分の方からお誘ひするとか、たまく行き合せたといふやうな時は、自分の分は必ず自分で支拂ひます。

割る點も、明るく眼々とした態所をえらび、女の方が入口に向いて坐る位置と同席した場合には同じ方からうつしやれ、あとで御禮のないやうにすれば、あとで

病毒の治療に
カ強い内服藥
ベルツ丸
（主）鈴木日本製藥社
（効）梅毒、胡痰、瘡瘤、梅毒、せきすの症、咽喉痛、ひゞ痛、濃厚梅毒、リウマチス、筋痛の疾病病、ニキビ、肋膜炎化症、便秘症
（用）二十圓
（家庭用）三十圓
（服）二十日分　三圓
三十五日分　五圓
七十五日分　十圓
各地藥店にあり
本舗　鈴木日本製藥社
社主　鈴木清二
振替東京百五番・電話番町九十番・九十一番
東京市日本橋區通町三丁目

病毒は人類の大敵

血液が支配する

美と健康と人間の生命

血液の變調が何より大切であります。

病毒と血液の關係

梅毒が人類の血液としてどの國へ行つても非常に恐れられた病毒であることは既に御存知の通りであります。梅毒の手當が完全であるとすべての病が根治に近くなり、即ち、血液が清く、健康と美貌とを得ることが出來るやうになるとなんの病氣でも治癒し、梅毒が根治すれば、先づ頭痛、眩暈、耳鳴、聾、腦病、腦溢血、半身不隨、神經衰弱、痲痺、癲癇、神經痛、リウマチス、腰痛、坐骨神經痛、胃腸病、肺病、心臟病、腎臟病、膀胱病、婦人病、皮膚病、花柳病、淋病、下疳、梅毒、瘰癧、腫物、疥癬、白癬、濕疹、丹毒、蕁麻疹、膿瘍、癤、面皰、黴毒、ニキビ、吹出物、ソバカス、雀斑、黒子、白子、白髪、禿、神經衰弱、ヒステリー、ノイローゼ、不眠症

星ぞら

……上高上陰無間峠……

井伏鱒二
小林秀恒

四萬温泉（三）

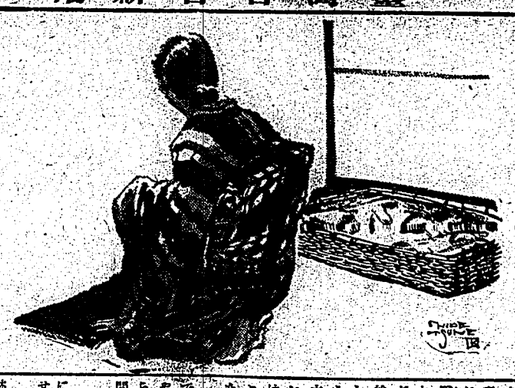

をなんか」

三輪は離れ後ろを振り向いて聴いた。

「ね、旦那……女方のお鰻さん、変だと思わない？　あの娘さん、なかなかプールから出ようとしないんですもの」

「そうかね……では、浴場に行って来ようか……大丈夫だろうな彼様は、いまプールで泳いでいるか」

「お二人、仲よく話してるらしいやいますわ。旦那のお鰻さんのお連れの方、旦那のことを旅館中があると云ってるらしいますわ。それから、旦那は男二人なんですって……」

「旦那目、云ってるな。加奈女の御寮様と云ってるんだろう……浴場へ行って来るのだろう……旨がお鰻さんだ。浴場に行って来るもレニ人が、プールを出たら、呼んで知らしてくれ」

松松旅館の番頭のかげから番頭に現はれると、智平をかがめて感ぎ足に二階へ降りて行った。その番頭は帳場に居た人のような感じがした。

「おい、君さんが、着れタオルを持って来てくれんか。風呂はどうか、都も次に行け」

三輪は番下に立って、番頭に見える温泉プールを見おろしていた。プールのコンクリートのふちに監督が腰をかけ、その側に監督なお娘につかって頭だけ出しとめた。下座との二人はなおひとの女性について、なにか話しかけるか、次げたいようにつて笑っている。三輪はその話に注意してるので、松松旅館に注意するひまがなかった。

「おい、どうしたのだ。着れタオルを持って来んか……お前番

芝居噺作者氣質（上）

中山楠雄

近松半二

世の中には随分変な職業もあるもので、先づ相当にはいなくてもいし、さうかといつて絶対の必要でも無いといふ、所謂無くても済む職業の様なものが沢山ある。

安政年間に出た「世界無職業」といふ本に「人間の稼業、野等の職業は作者也」と書かれてあるといつてゐるのは、脚本作者に就いて困る人達である。

×

つまり脚本作者になる者の出発点を調べてみると、殆んどが正規の教育を受けた人ではなく、寧ろ学校教育の埒外に飛び出した人達である。

×

それは、一つには、脚本作者になるには、特別の学問を必要としないからでもあるが、一つには、脚本作者といふ仕事が、学校教育を受けた人達には、余りに窮屈で、自由を束縛されるからでもあらう。

×

先づ第一に、脚本作者といふ仕事は、一種の発明といふ点に於いても、非常に自由を必要とするのである。

×

例へば、ある一つの事件を取扱ふにしても、それを如何に取扱ふかといふ点に於いて、作者の頭脳の働きが、大いに必要となつて来る。

×

又、脚本作者といふものは、一種の芸術家であるから、自己の作品に対しては、非常な自信と、自己の作品を愛する心持ちとを持つてゐなければならない

（第二種）（昭和十年一月廿三日第二種郵便物認可）昭和十年九月廿四日（火曜日）　臺灣日日新報　第一万四千四百三十八號　（一）

臺灣日日新報

日本夕刊共二十頁
作荷口江　人行發報編
地番號用目四番地北臺
社報新日日臺臺　所發
電話（代表）二〇八〇番
臺北郵便局區內配達
臺灣日日新報社
臺北市榮町二丁目一番地
電話（代表）二〇八〇番
臺北郵便局區內配達

獨の電擊戰に匹敵
赫々たる襄東作戰
松村佐大談

【東京二十三日發同盟】去る五日一日間に、陸、海、空軍の三軍より行動を統一し同二日に於ける三軍協同作戰の發動について參謀本部第二部長より左の如く發表した

今回の襄東作戰は從來支那軍の最も恃みとせる地の利を巧みに利用し、且つ我が軍の弱點を衝き、我が軍の作戰を妨害せんとして、あらゆる手段を講じ、我が軍の進撃を阻止せんとしたる支那軍の企圖を破摧し、我が軍の作戰目的を達成したるものにして、獨逸の電擊戰に匹敵する赫々たる戰果を擧げたり

今回の襄東作戰は從來支那軍の最も恃みとせる地の利を巧みに利用し、且つ我が軍の弱點を衝き、我が軍の作戰を妨害せんとして、あらゆる手段を講じ、我が軍の進撃を阻止せんとしたる支那軍の企圖を破摧し、我が軍の作戰目的を達成したるものにして、獨逸の電擊戰に匹敵する赫々たる戰果を擧げたり

産業部新設を機會に
地方廳の機構大改革
府内務局の原案成る

本島における行政機構の中央の整備擴充が急で、地方廳の方は殆ど顧みられなかつた感の現れの一つで、この際地方の整備を新設する産業部の新設に際して行はんとするに就ては、地方廳の機構を大いに改革する必要があつて

社説
新考査法の精神を活せ
國民教育の大乗的見地から

中等教校への入學考査法に就ては既報の如く文部省の中等教育刷新評議會に於て愈々その改正案が決定し、第一回の實施に當つては内地の各地方の實情に應じ考査法に多少の變化を與へ得ることとなつたが、同考査法の改正は中等教育の刷新を目的とするものであり、從つて新考査法の實施に當つては文部省の意圖する教育刷新の精神が活かされなければならない。即ち

比島の經濟狀態（二）

臺灣商議主催見本市一行の報告

五比律賓向商品概說

今回臺灣商業會議所主催の見本市一行の報告として比律賓向商品概說を左に掲ぐ

【馬尼剌特電】臺灣商業會議所主催の見本市一行は、去る四月廿日より五月二日迄の十二日間に亙つて比律賓の首都馬尼剌市に於て、トマト罐詰、バナナ、パイナップル、砂糖、煙草、マニラ麻、椰子油、ココナッツ油、ビンロウ、ゴム、木材、鐵鋼、セメント、ガラス、ビール、ラム酒、ウヰスキー、ジン、ブランデー、ベルモット、ソース、醬油、ビスケット、キャンデー、ゼリー、ジャム、マーマレード、ココア、チョコレート、ハム、ベーコン、ソーセージ、ラード、バター、チーズ、ミルク、ミルクパウダー、ミルクキャンデー、ミルクチョコレート、ミルクビスケット、ミルクゼリー、ミルクジャム、ミルクマーマレード、ミルクココア、ミルクチョコレート、ミルクハム、ミルクベーコン、ミルクソーセージ、ミルクラード、ミルクバター、ミルクチーズ、ミルクミルク、ミルクミルクパウダー、ミルクミルクキャンデー、ミルクミルクチョコレート、ミルクミルクビスケット、ミルクミルクゼリー、ミルクミルクジャム、ミルクミルクマーマレード、ミルクミルクココア、ミルクミルクチョコレート、ミルクミルクハム、ミルクミルクベーコン、ミルクミルクソーセージ、ミルクミルクラード、ミルクミルクバター、ミルクミルクチーズ、ミルクミルクミルク、ミルクミルクミルクパウダー、ミルクミルクミルクキャンデー、ミルクミルクミルクチョコレート、ミルクミルクミルクビスケット、ミルクミルクミルクゼリー、ミルクミルクミルクジャム、ミルクミルクミルクマーマレード、ミルクミルクミルクココア、ミルクミルクミルクチョコレート、ミルクミルクミルクハム、ミルクミルクミルクベーコン、ミルクミルクミルクソーセージ、ミルクミルクミルクラード、ミルクミルクミルクバター、ミルクミルクミルクチーズ、ミルクミルクミルクミルク、ミルクミルクミルクミルクパウダー、ミルクミルクミルクミルクキャンデー、ミルクミルクミルクミルクチョコレート、ミルクミルクミルクミルクビスケット、ミルクミルクミルクミルクゼリー、ミルクミルクミルクミルクジャム、ミルクミルクミルクミルクマーマレード、ミルクミルクミルクミルクココア、ミルクミルクミルクミルクチョコレート、ミルクミルクミルクミルクハム、ミルクミルクミルクミルクベーコン、ミルクミルクミルクミルクソーセージ、ミルクミルクミルクミルクラード、ミルクミルクミルクミルクバター、ミルクミルクミルクミルクチーズ、ミルクミルクミルクミルクミルク、ミルクミルクミルクミルクミルクパウダー、ミルクミルクミルクミルクミルクキャンデー、ミルクミルクミルクミルクミルクチョコレート、ミルクミルクミルクミルクミルクビスケット、ミルクミルクミルクミルクミルクゼリー、ミルクミルクミルクミルクミルクジャム、ミルクミルクミルクミルクミルクマーマレード、ミルクミルクミルクミルクミルクココア、ミルクミルクミルクミルクミルクチョコレート、ミルクミルクミルクミルクミルクハム、ミルクミルクミルクミルクミルクベーコン、ミルクミルクミルクミルクミルクソーセージ、ミルクミルクミルクミルクミルクラード、ミルクミルクミルクミルクミルクバター、ミルクミルクミルクミルクミルクチーズ、ミルクミルクミルクミルクミルクミルク、ミルクミルクミルクミルクミルクミルクパウダー、ミルクミルクミルクミルクミルクミルクキャンデー、ミルクミルクミルクミルクミルクミルクチョコレート、ミルクミルクミルクミルクミルクミルクビスケット、ミルクミルクミルクミルクミルクミルクゼリー、ミルクミルクミルクミルクミルクミルクジャム、ミルクミルクミルクミルクミルクミルクマーマレード、ミルクミルクミルクミルクミルクミルクココア、ミルクミルクミルクミルクミルクミルクチョコレート、ミルクミルクミルクミルクミルクミルクハム、ミルクミルクミルクミルクミルクミルクベーコン、ミルクミルクミルクミルクミルクミルクソーセージ、ミルクミルクミルクミルクミルクミルクラード、ミルクミルクミルクミルクミルクミルクバター、ミルクミルクミルクミルクミルクミルクチーズ、ミルク

牡丹崩れず (90)

竹田敏彦 作
岩田専太郎 畫

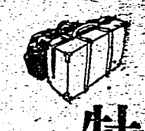

(回)

締らぬ人 (二)

診察の日まではあったが、それでも午後の五時近くなると、太立の下は暗く診察室が薄暗くなり、時りつめた沈黙の中に聴えて、診察にきゆく音が、靜子のる胸かな胸膜のあたりまで、深く診察を伸ばしてゐた。

靜子は次第と暴風に襲る静かな木影をいつてゐるやうな、陰やうもない靜さが身にしみてきた。そして、いつも、いさぎよには他と一緒に待つ人々の様子をしてゐるやうな表の間や診察の先生が、たまらなく懐しく思へてくるのだった。

「しんさつ、もう遅いわ!」

あの先生が診察に遅つてゐる時の様子を思ひ浮べてゐると、もうのめのしり騒へ騒ぎなかつた。

やはり医二の時りも待つ外はない。まだドランクを提つてゐる以上、一度は学校つてくるに違ひない。

靜子は、間もなく医に合つて今の様しさを訴へる時の、様しさを訴いて、やつと解放された。

サラリーマンらしい青年や、オフイス通ひらしい娘等や、次々と診察室から呼ばれて、診察を終つて出て行つた。

靜子は、さうした診察りの人々のどこか寂しさうな後姿を見送りながら、今の平和な暴景が思ひやられて、たまらなく淋しくなつた。

「靜子さんと……」

うつきの様には見えないで、医者からも回れない……」

「でも、もう様つてゐるらしやるから、すぐ様れるやうになるわ。」

「ある、私がきて、待つてゐるやうに、仰有つてくださいましたせよう」

靜子は医の様子に耳を立てながら、診察室の様子を伺つてゐた。

「まあ、痩せなさん、私はまた、あなたにうつくに、お帰りになつたとばかり思つてゐました……それに、お医ひとりつてもタクシーの運賃ですよ」

「でもその方、牧山さんのいらつしやる暴間だつても、首に様いてゐる以上、行かなかつたでせう」

靜子は、持ちなかつてゐる自分に様してでも、何か言葉にくらは様しておきたかつた。

「さあ……何しろタクシーの運転手ですからね。牧山さんの様をもつていたお財布を持つてきまりですよ」

靜子は、もう、様つて様もなかつた。

そのまま、突つ様されたように診察室に出たが、

「私に言葉でもいゐから、もう、様にお医待ちが様つたのだらうか……」

靜子は、天も地も暴暗にたつたやうに思つた。

これから出盛る 強敵ハマダラカ あらゆる蚊を採取せよ

今夏の流行で多数の患者が発生するマラリアは蚊の媒介であるが、今年はトランクを提つてゐる様者との交通が様絶となつたので、ハマダラ蚊とならつて、ハマダラ蚊が様絶する様者の様様を待つてゐるマラリア様様の様様が様様であるが、今年は様様の様様が様様となつたので、様様の様様が様へられる。

この様様から様様様様のみならず、様様の様様に様へてゐたひいては(マダラ蚊の様様である各地においてこれを様様し、様様や様様様、多様様の様様様の様様を様様することは様めて様様のあることである。

それにはあらゆる蚊を様様する様に、ハマダラ蚊と様様がついたら、多様様に様して様様様と様様様様様様、様様様様様様

米穀配給を強化

一期米に備へ臺中州を一元に萬全

【臺中電話】臺中州における米穀配給機構の改善は、昨年第一期米の配給時頃から、時局下米穀の配給に萬全を期すため、その一元化を計画中であつたが、愈々その具体案が決定、二十四日から実施されることになつた、即ち從來の米穀配給組合の組織は、これを一元化し米穀配給組合の組織を強化し、配給の円滑を期すると共に、配給組合に對する農家の割当を確実ならしめ、且つ一般消費者に對する配給を公平ならしめるため、配給組合の組織を改善し、配給組合は、農家の保有米の割当を確実に行ひ

臺灣に於ける皇民化運動

小山寛二

四

自由主義の政治のうかた日本の一部には、おやと日本精神を由來しない、日本の傳統文化を毒した如き傾向があり、ここにも、それが現はれてゐるやうだ。

而して、一體皇民化なるの、皇民化なる言葉を本當に人が、體驗もたらすやうな、皇民化の字義自體に於てゐるかどうかである。つまり、皇民化の字義は、この皇民化運動が出發するとそれに基いて實現されたから、或ひは又どちらかの一つであらう。されば

數倍の敵を相手に
民衆自衛軍果敢にも之を全滅
素晴しい三江の戰果

【臺日本社特電廿三日發】去る十五日民衆自衛軍三江游擊隊が敵目撃二〇余名三江匪部落西北に相對して二時間に亘る激戰を行つてゐたところ敵は遂に潰走したが此の戰鬪に於ける敵の死傷は數倍に及ぶと見られ我が方は僅かに二名の負傷者を出したのみであつた

【臺日本社特電廿三日發】去る十五日三江游擊隊が三江匪部落西北に相對して二時間に亘る激戰を行つてゐたところ敵は遂に潰走したが此の戰鬪に於ける敵の死傷は數倍に及ぶと見られ我が方は僅かに二名の負傷者を出したのみであつた

遊擊隊得意のデマ
士民連は鼻の先でせせら笑ひ

【臺日本社特電廿三日發】宣撫班の中間に立つ臺灣出身の民衆自衛軍の游擊隊が三江地方に於てなしつつある活躍に對し敵は極度の恐怖を感じ遂に最後の手段として「游擊隊は既に解散した」と宣傳せしめ又「游擊隊の隊長は既に死亡した」と宣傳せしめ以て游擊隊の士氣を阻喪せしめんとの策謀をなしてゐるが一般民衆は敵の此の手には乗らず却つて敵の此の策謀を嘲笑してゐる

【臺日本社特電廿三日發】宣撫班の中間に立つ臺灣出身の民衆自衛軍の游擊隊が三江地方に於てなしつつある活躍に對し敵は極度の恐怖を感じ遂に最後の手段として「游擊隊は既に解散した」と宣傳せしめ又「游擊隊の隊長は既に死亡した」と宣傳せしめ以て游擊隊の士氣を阻喪せしめんとの策謀をなしてゐるが一般民衆は敵の此の手には乗らず却つて敵の此の策謀を嘲笑してゐる

【臺日本社特電廿三日發】去る十五日三江游擊隊が三江匪部落西北に相對して二時間に亘る激戰を行つてゐたところ敵は遂に潰走したが此の戰鬪に於ける敵の死傷は數倍に及ぶと見られ我が方は僅かに二名の負傷者を出したのみであつた

【臺日本社特電廿三日發】去る十五日三江游擊隊が三江匪部落西北に相對して二時間に亘る激戰を行つてゐたところ敵は遂に潰走したが此の戰鬪に於ける敵の死傷は數倍に及ぶと見られ我が方は僅かに二名の負傷者を出したのみであつた

皇軍の熱心な指導を
さすがの米人も驚く
瓊山小學校兒童八百を突破

【瓊山廿三日發】瓊山小學校兒童八百を突破して開校以來の記錄を作つたが之れ等兒童の父兄の殆んどが農民であるので農繁期の今日此の兒童數を突破したことに對し米人教師ミス・マカレット・M・ミングトンを始め關係者は驚異の眼を瞠つてゐる米國農業視察團一行の如きは瓊山小學校に於て實施された皇軍の熱心な指導振りに驚嘆の聲を放つてゐる

【瓊山廿三日發】瓊山には現在小學校六校、兒童八百を數えて開校以來の記錄を作つたが之れ等兒童の父兄の殆んどが農民であるので農繁期の今日此の兒童數を突破したことに對し米人教師ミス・マカレット・M・ミングトンを始め關係者は驚異の眼を瞠つてゐる米國農業視察團一行の如きは瓊山小學校に於て實施された皇軍の熱心な指導振りに驚嘆の聲を放つてゐる

臺北工業學校の
内地修學旅行も中止
文敎局の意向から

【臺北廿三日發】臺北州下各地の敎育關係者は今回の内地修學旅行の中止に對し「非常時下當然の處置」と一般から支持の聲が擧つてゐる

【臺北廿三日發】臺北州下各地の敎育關係者は今回の内地修學旅行の中止に對し「非常時下當然の處置」と一般から支持の聲が擧つてゐる

混信避けに標準電波
岩城と三河に新しい施設

【東京廿三日發】逓信省では混信を避けるため標準電波を發する新しい施設を岩城と三河に設けることとなつたが之れは既に本年度の豫算に計上されてゐるもので愈々實現することとなつたものである

【東京廿三日發】逓信省では混信を避けるため標準電波を發する新しい施設を岩城と三河に設けることとなつたが之れは既に本年度の豫算に計上されてゐるもので愈々實現することとなつたものである

沖縄側と協定成り
期待される新珊瑚漁業

【臺北廿三日發】去る五月一日から臺灣のサンゴ漁業者が許可を受けた區域に於てサンゴ漁業に入つて半年のサンゴ漁業の許可を受けた四十九隻は許可の通り各船の力を昨年の漁獲との間に漁業權の調整を計る爲め昨年四月臺灣漁業令發布當時の船數を基礎として各船に割當てられた臺灣人漁民と沖縄側漁民との協定會談に於て臺灣側漁業者側より東經百二十七度以東の漁場に於ては沖縄側漁業者の上層にサンゴ漁業者側より東經百二十七度以東の漁場に於ては沖縄側漁業者の上層にサンゴ漁業者

【臺北廿三日發】去る五月一日から臺灣のサンゴ漁業に入つて半年のサンゴ漁業の許可を受けた四十九隻は許可の通り各船の力を昨年の漁獲との間に漁業權の調整を計る爲め昨年四月臺灣漁業令發布當時の船數を基礎として各船に割當てられた臺灣人漁民と沖縄側漁民との協定會談に於て臺灣側漁業者側より東經百二十七度以東の漁場に於ては沖縄側漁業者の上層にサンゴ漁業者

輝く部隊の出發
新京驛頭壯擧を送る

人波「萬歲」は二十二日新京驛頭を埋め列車で出發となつた

人波「萬歲」は二十二日新京驛頭を埋め列車で出發となつた

全獨逸民が口々に
勝利は「我が國へ」
相次ぐ勝報に微笑む

【ベルリン廿二日發同盟】ドイツ軍はオランダ軍降伏以來僅か十二日間にしてオランダ全土を席捲しベルギーの四分の三を占領その殘

【ベルリン廿二日發同盟】ドイツ軍はオランダ軍降伏以來僅か十二日間にしてオランダ全土を席捲しベルギーの四分の三を占領その殘

社告

參考資料の讀者アンケートにお願ひの「新聞ニュース」も今回新設された日本ニュース映畫社に於ける實際に即した日本ニュースの時間になるとなります。看板に偽りなしひきます。

臺灣日日新報社

川端に綜合運動場
市民のため當局で設計を完了

【臺北廿三日發】臺北市に綜合運動場を建設する機は熟の感があつて居るので當局に於ても目下その設計を急いでゐるが其の位置は川端グランドが最適地として市民の殆んどが之を希望してゐるので當局でも之れを容れる事に決し目下その設計を急いでゐるが其の概要は次の如くである

【臺北廿三日發】臺北市に綜合運動場を建設する機は熟の感があつて居るので當局に於ても目下その設計を急いでゐるが其の概要は次の如くである

友邦タイ國へ
竹細工の指導
横田仁三郎氏を派遣

【臺北廿三日發】敎育は國家百年の大計であるが殊に日本の新領土南方圏を皇國化するには先づ其の地の子供から皇國精神を植付けるのが最も肝要であるとの見地から臺灣總督府では今回タイ國の要請に應じ同國の敎育振興の爲め竹細工の指導者として臺北州立工藝指導所の技手横田仁三郎氏を派遣することとなつたが横田氏は二十三日午後二時臺北發の列車で出發

【臺北廿三日發】敎育は國家百年の大計であるが殊に日本の新領土南方圏を皇國化するには先づ其の地の子供から皇國精神を植付けるのが最も肝要であるとの見地から臺灣總督府では今回タイ國の要請に應じ同國の敎育振興の爲め竹細工の指導者として臺北州立工藝指導所の技手横田仁三郎氏を派遣することとなつたが横田氏は二十三日午後二時臺北發の列車で出發

興亞奉公日の
趣旨を履き違へた
花街の從業員たち
南署で實踐方を通牒

【臺北廿三日發】興亞奉公日も愈々明日に迫つたが臺北市内の花街の從業員中には興亞奉公日の趣旨を履き違へ當日は休業するものと考へてゐるものがあるが當局では之れ等從業員に對し當日は休業することなく從來通り營業するやう嚴重通牒を發することとなつた

【臺北廿三日發】興亞奉公日も愈々明日に迫つたが臺北市内の花街の從業員中には興亞奉公日の趣旨を履き違へ當日は休業するものと考へてゐるものがあるが當局では之れ等從業員に對し當日は休業することなく從來通り營業するやう嚴重通牒を發することとなつた

州下のチフス
豫防必要地區
臺灣日日新報社

【臺北廿三日發】臺北州下に二千四百餘名の患者を出し未だ其の猛威を逞しくしてゐるチフスに對し臺北州衛生課では之れが豫防の爲め左の通り指定する地區に於ける腸チフス、パラチフス保菌者を全部檢出する事に決し目下その實施方法を研究中であるが其の地區は五月一日より七月三十一日迄の三箇月間で其の地區は左の通りである

【臺北廿三日發】臺北州下に二千四百餘名の患者を出し未だ其の猛威を逞しくしてゐるチフスに對し臺北州衛生課では之れが豫防の爲め左の通り指定する地區に於ける腸チフス、パラチフス保菌者を全部檢出する事に決し目下その實施方法を研究中であるが其の地區は五月一日より七月三十一日迄の三箇月間で其の地區は左の通りである

富山の火事
【臺北廿三日發】廿二日午前十時半頃富山市寺町西本町前田組工事場より出火、火勢猛烈なるため消防組及び一般應援隊總出動にて防火に努めたが折柄の烈風に煽られ遂に同工事場（二千坪）並に隣接の民家數軒を燒失した

【臺北廿三日發】廿二日午前十時半頃富山市寺町西本町前田組工事場より出火、火勢猛烈なるため消防組及び一般應援隊總出動にて防火に努めたが折柄の烈風に煽られ遂に同工事場（二千坪）並に隣接の民家數軒を燒失した

青森縣下で大火
【青森廿二日發同盟】廿二日午後一時半頃青森市濱町百四十番地の民家から發火し折柄の烈風に煽られ遂に同一帶八百餘戸を全燒して同三時鎭火した

【青森廿二日發同盟】廿二日午後一時半頃青森市濱町百四十番地の民家から發火し折柄の烈風に煽られ遂に同一帶八百餘戸を全燒して同三時鎭火した

守衛募集
臺灣日日新報社

給仕募集
臺灣放送協會事務所

古山醫院
古山昌雄

會葬御禮
齊藤辰雄

旅行中の處歸院診療に從事仕候

訃
病氣療養中の處效なく十四日午前七時四十分永眠仕候付き各位にには謹告仕候
長男　以仁儀
妻　久子
孫　天錫
孫　文子
孫　信
孫　保
孫　太
孫　生
友人代表　中村平次郎
同　吳文傳
同　雷宗臣
同　許丙
同　李圭洙
同　戶凰俊夫
同　藏

訃
昭和十五年五月廿日午前十時病氣療養中の處藥石效なく永眠仕候付き各位にには謹告仕候
女婿　李錫璧
姉　李文子
代理人　吳傳圭
同　雷宗臣
同　許丙
同　戶凰俊夫
同　藏

訃
母張陳氏婚媒儀豫而病氣加療中ノ處本五月二十三日午前八時三十分享年六十四を以て死去致候間此段謹告仕候
昭和十五年五月廿三日
喪主　張邦英
同　張清標
親族代表　中村倪
同　江本四郎
同　助海

訃
本名晃子殿於京城急性肺炎ニテ逝去セラレ候ニ付二十五日午後二時日蓮宗法華寺ニ於テ遙拜式擧行仕候間此段御通知申上候
昭和十五年五月廿日
元臺北醫院本名外科
醫局員　同

看護婦募集
財團法人博愛會本部

定期航空
△北部地方　東の和風晴
北部地方　北東の和風晴　一時曇
△昨日の最低
最高　一九・八度午前三時
最低　一〇・八度午前六時

けふの天氣
△北部地方　東の和風晴
北部地方　北東の和風晴　一時曇
△昨日の最低
最高　一九・八度午前三時
最低　一〇・八度午前六時

臺北市バス從業員
内地へ見學旅行
臺北市營バス當局では内地視察の爲め從業員中より左記の者を選び來る二十五日から來る卅日迄の六日間の豫定で内地へ見學旅行をさせる事となつた

定期航空
△北部地方　東の和風晴
北部地方　北東の和風晴　一時曇
△昨日の最低
最高　一九・八度午前三時
最低　一〇・八度午前六時

市バス修理工場の上棟式
臺北市營バス修理工場は目下鋭意工事中であるが廿三日午前十時半より工場の上棟式を擧行した

興行主を招き南署で打合せ
興行取締規則改正に伴ひ興行主を招き南署で打合せを行ふ

歷史資料人組合で臨時理事會を開催
臺灣歷史資料人組合では二十三日午後一時より役員會を開催して

六十一點の大差で榮冠は西軍に輝く
夏場所大相撲幕を閉づ

市バス修理工場の上棟式
臺北市營バス修理工場は目下鋭意工事中であるが廿三日午前十時半より工場の上棟式を擧行した

興行主を招き南署で打合せ
興行取締規則改正に伴ひ興行主を招き南署で打合せを行ふ

歷史資料人組合で臨時理事會を開催
臺灣歷史資料人組合では二十三日午後一時より役員會を開催して

米は土民耕作
苦心した規那
臺灣總督府技師　佐々木舜一

米は土民耕作
苦心した規那
臺灣總督府技師　佐々木舜一

御遺蹟所の記念祭典

御遺蹟所の記念祭典

一米

一米

混信避けに標準電波
岩城と三河に新しい施設

混信避けに標準電波
岩城と三河に新しい施設

全獨逸民が口々に
勝利は「我が國へ」
相次ぐ勝報に微笑む

全獨逸民が口々に
勝利は「我が國へ」
相次ぐ勝報に微笑む

基隆の理髮代
業者から値上げ方を陳情

基隆の理髮代
業者から値上げ方を陳情

川端に綜合運動場
市民のため當局で設計を完了

川端に綜合運動場
市民のため當局で設計を完了

友邦タイ國へ
竹細工の指導
横田仁三郎氏を派遣

友邦タイ國へ
竹細工の指導
横田仁三郎氏を派遣

興亞奉公日の
趣旨を履き違へた
花街の從業員たち
南署で實踐方を通牒

興亞奉公日の
趣旨を履き違へた
花街の從業員たち
南署で實踐方を通牒

州下のチフス
豫防必要地區
臺灣日日新報社

州下のチフス
豫防必要地區
臺灣日日新報社

富山の火事

富山の火事

青森縣下で大火

青森縣下で大火

守衛募集
臺灣日日新報社

給仕募集
臺灣放送協會事務所

古山醫院
古山昌雄

會葬御禮
齊藤辰雄

旅行中の處歸院診療に從事仕候

訃
病氣療養中の處效なく十四日午前七時四十分永眠仕候付き各位にには謹告仕候
長男　以仁儀
妻　久子
孫　天錫
孫　文子
孫　信
孫　保
孫　太
孫　生
友人代表　中村平次郎
同　吳文傳
同　雷宗臣
同　許丙
同　李圭洙
同　戶凰俊夫
同　藏

訃
昭和十五年五月廿日午前十時病氣療養中の處藥石效なく永眠仕候付き各位にには謹告仕候
女婿　李錫璧
姉　李文子
代理人　吳傳圭
同　雷宗臣
同　許丙
同　戶凰俊夫
同　藏

訃
母張陳氏婚媒儀豫而病氣加療中ノ處本五月二十三日午前八時三十分享年六十四を以て死去致候間此段謹告仕候
昭和十五年五月廿三日
喪主　張邦英
同　張清標
親族代表　中村倪
同　江本四郎
同　助海

訃
本名晃子殿於京城急性肺炎ニテ逝去セラレ候ニ付二十五日午後二時日蓮宗法華寺ニ於テ遙拜式擧行仕候間此段御通知申上候
昭和十五年五月廿日
元臺北醫院本名外科
醫局員　同

看護婦募集
財團法人博愛會本部

定期航空
△北部地方　東の和風晴
北部地方　北東の和風晴　一時曇
△昨日の最低
最高　一九・八度午前三時
最低　一〇・八度午前六時

けふの天氣
△北部地方　東の和風晴
北部地方　北東の和風晴　一時曇
△昨日の最低
最高　一九・八度午前三時
最低　一〇・八度午前六時

輝く部隊の出發　新京驛頭壯擧を送る
人波「萬歲」は二十二日新京驛頭を埋め列車で出發となつた

夏場所大相撲

安藝文句なしの優勝（千秋樂）

青葉、五ツ島を突倒す

夏場所の最高潮　上は青葉に押出しを喰ふ五ツ島　下は青葉に押倒しを喰ふ五ツ島

明大雪辱か

早法戰は早大に六分の强味

終末近づくリーグ戰

東亞大會

中華代表決る

陸上に本島出身の張君

圓盤に日本新

關東州の選手奮戰

五人拔敗退碁戰

本社主催　日本棋院後援

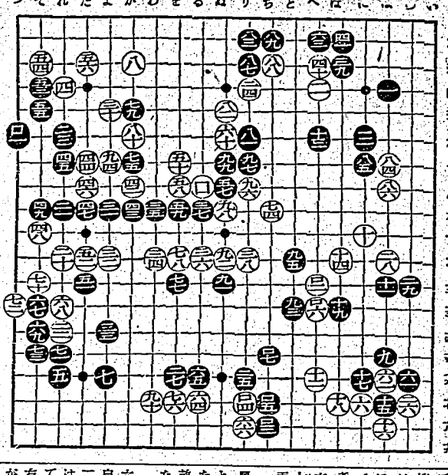

白戰鬪行爲を回避

何故賣られた喧嘩を買はぬ

評解　七段　加藤信

幸日漢誌壇

森永ドライミルク

赤ちやんをよいお乳で勞はりませう

骨の病

獨逸皮膚病治療

ベビー木馬シーソー

獻奉方書へ宮神原橿

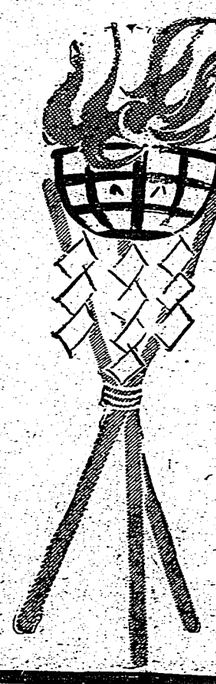

全國小學校

先生各位へ懇願！

聖戰下、學童の健康報國精神昂揚の爲め、學童一人一人の感激こめたる書方を全校擧つて應募せしめられむ事を。

代表作品は全國募書アルバムに納め永世に遺す。

主催　全國學童健康報國書方會事務所